

広報 かつや

2026年
(令和8年)

2月

vol.782



笑顔
いっぱい
の子育てを
目指して

関連記事は2~5ページ

| 人 口 48,404 前年比-319 | 世帯数 22,263 前年比 +151 |

(令和7年12月末現在)

Contents	特集 子育て応援団	2	団体掲示板	18
	まちのわだい	6	施設情報	19
	男女共同参画コラム	7	行事予定	22
	税務特集	8	みんなで安心	24
	まちからのお知らせ	12	いろいろ情報	26

STOP!!
飲酒運転
撲滅の日

毎月9日は、
飲酒運転
撲滅の日

飲酒運転は
「絶対しない・させない・
許さない・そして見逃さない」

あなたのモラルで、助かる「命」があります
©2011 NPO法人KASUYA



粕屋町子育て応援団

**「今まさに子育てををする人」を
全力で応援します**

粕屋町では、子育てを楽しく安心して行える環境づくりを目指し、さまざまな取り組みを進めています。その一環として実施しているのが、地域との交流・ネットワークづくりとなる公民館での「親子サロン」です。ここは、親子が地域の中で楽しい時間を過ごしたり、相談をしたり、友達作りや情報交換を行ったりすることができるところです。さらに、そんな親子の様子を温かく見守り、優しく支える「子育て応援団」のボランティアの皆さんがいます。

今回の特集では、そんな親子サロン」で活動する子育て応援団のボランティアのやりがいや、そこを利用する親子の声に耳を傾けます。親子サロンにもっと多くの方が集う場となるよう魅力をたっぷり紹介します。

粕屋町ではこれからも子育て中の不安や孤独を抱えがちな状況に寄り添い、「今まさに子育てをする人」を全力で応援するため、地域全体での子育てを実践していきます。地域の子育てを支えたい方、親子で充実した楽しい時間を過ごしたい方、ぜひ親子サロンに足を運んでみてはいかがでしょうか。

担当コメント

子育ては思っていたより楽しい！
子育てを通じて世界が広がった！
つながりができてうれしい！
と思っていただけを目指して
事業を推進していきます。
パパやママの笑顔が、私たち子育て
支援担当のモチベーションです。



子育て支援担当 國壽、立石

子育て応援団とは

行政と地域のボランティアが協働して運営する団体です。

活動理念

地域で安心して子育てしよう！子育てを通じて地域と交流しよう！

多彩な5つのチームが力を合わせて活動中♪

- 読み聞かせチーム「まーぶる」…かすやこども館や10か月健診で絵本の読み聞かせをしています
- あそび研究チーム…みんなでできる楽しい遊びを提案しています
- 健やかな育ちチーム…食育を中心に子どもたちの健康に役立つ情報発信やイベントの開催をしています
- 子育てねっとチーム…わっしょいフェスタの人気企画おもちゃの「かえっこバザール」の運営などを行っています
- 公民館活用チーム…「親子サロン」を運営しています



今回は、「親子サロン」に注目！

地域子育て支援拠点の保育園から先生が来てくれるときもあるよ。

親子サロンってどんなところ？

他の地域にお住まいの方も大歓迎です。
詳細は、かすやこども館にお尋ねください。



とぼらっこ親子ひろば

- 開催日 … 毎月第2・第4金曜日
- 時間 … 10:00~12:00
- 場所 … 戸原区公民館(戸原東3-1-1)
- 駐車場 … あり(約13台)
- 代表者 … 長みどり



内橋3区親子ひろば

- 開催日 … 毎週木曜日
- 時間 … 10:30~12:00
- 場所 … 内橋3区公民館(内橋東1-6-18)
- 駐車場 … あり(約10台)
- 代表者 … 長由起子



乙仲西まめっこくらぶ

- 開催日 … 毎月第2・第4木曜日
- 時間 … 10:30~12:00
- 場所 … 乙仲原西区公民館(大字仲原2767-1)
- 駐車場 … あり(約10台)
- 代表者 … 西岡 和美



みらっこクラブ内橋2区

- 開催日 … 毎月第2・第4月曜日
- 時間 … 10:30~12:00
- 場所 … 内橋2区公民館(内橋東3-7-15)
- 駐車場 … あり(約5台)
- 代表者 … 俣木 嘉子



アットホームな
雰囲気です
ゆっくり
過ごしませんか

とびらっこ親子ひろば
長 みどりちゃん



私たちは、現在10人ほどで、10年前の結成当初からほとんど変わらないメンバーで活動しています。

メンバーの中には、現役の保育士の方もいるので、手作りのおもちゃや遊びの企画を考えてもらうなど、「できる範囲でできること」に取り組んでいます。

活動を始めたきっかけは、ゆうゆうサロンなど別のボランティア活動をしていたことや、もともと保育士をしていたこともあり、近所の方から声をかけてもらったことです。ボランティア同士のコミュニケーションが楽しく、気づけば10年もの間活動を続けています。

私たちは、親子で楽しめる空間を提供するとともに、親同士のつながりを大切にしました。環境づくりを心掛けています。ボランティアの私たちは主に見守り役として活動しながら、異世代が交流できる場を作ること、核家族化が進む現代において地域で支え合える場を提供したいと思っています。私自身も地域の人に助けられながら子育てをしてきた経験があり、そのような温かい関係性を次の世代へ繋げたいです。

今後、ボランティアと一緒にしてくれる人が増えればさらににぎやかになり、そこに多くの親子が集う場になったら嬉しいです。

とびらっこ親子ひろば
安部 涼子ちゃん



私は、子育て応援団として、また親子サロンに来る親子としても参加しています。ずっと家で子育てをする毎日でしたが、知り合いの方からの声掛けを機に「家からも近いし、気分転換に親子サロンに行ってみよう」と思ったのがきっかけで子育て応援団の活動を始めました。

参加したママ同士の会話が弾んでいるをよく見かけるので、ママのための居場所づくりになっていると嬉しいです。私たち子育て応援団は、一人になつていいる子がいたら優しく声掛けしたり、きょうだい児を抱っこしてあげたりすることでそっと手助けする立場になれていると思います。

この活動をしていると、場所の掃除やおもちゃの準備など少し大変なことはありますが、子どもたちの元気な笑顔を見るとこちらもパワーをもらえるので、それが楽しいです。

近所で買い物しているときに、親子サロンで出会った親子に声をかけられることもあり、コミュニケーションが広がったと感じることがあります。保育園とはまた違った体験ができ、身近に相談できる人がいる安心感もあります。

地域の子育てを支えたい方へ

支えたい気持ちがあれば、あなたも「子育て応援団」

地域で子育てを支える力を未来につないでいくために、子育て応援団の新しい仲間を募集しています。「子どもや保護者を応援したい」「地域でなにか役に立ちたい」「子育てや仕事もあるので、できる範囲で活動したい」そんな思いをお持ちの方、大歓迎です。皆さんの参加が、粕屋町の笑顔いっぱいの子育てを支える力になります。

新たに親子サロンを開設しませんか？

親子サロンを新たに開催して下さる地域のグループも募集しています。より多くの地域で親子サロンを開催することにより、地域で安心して子育てができるようになります。

町立保育所の保育士による、遊びや子育て支援に関する研修会を定期的実施しており、サポートも万全ですのでご安心ください。少しでも興味をお持ちの方はお問い合わせください。

親子サロンの活動は、かすやこども館で知りました。それからはほぼ毎回参加しています。同じくらいの月齢の子のママとは話が合うので楽しいです。子どもが、保育園の先生が企画する遊びや体操が好きで、一緒に参加する私も楽しいので、予定表をチェックして、積極的に参加しています。このような場所があることを知らない親子も多いと思うので、ぜひ周りの人にも知ってもらいたいです。さまざまなイベントに参加していますが、特に親子サロンは多世代との交流ができるので、実家に帰ってきたような気持ちになります。

利用者 沼田さん



利用者 増野さん



地元の開示板で知ってから、親子サロンにはほぼ毎回参加しています。運転免許を持っていないので、徒歩で行ける範囲にある親子サロンの存在はとても大きく、助けられています。ここで友達も増え、引越してしまったがまだつながっているくらい仲良くなったママ友もいます。子育ての情報、ホームページや発行物で積極的に取るようにしています。今後は、電車や徒歩で行ける範囲の子育てイベントにも足を運んでみようと思います。



子育て中のみなさんへ

笑顔いっぱいの子育てを応援しています

今回は「親子サロン」を中心に子育て支援事業のご紹介をしました。ぜひ息抜きにお近くの親子サロンへ遊びに来てみてください。

子育ては決して孤独なものではなく、あなたの地域にも、一緒に見守り、気にかけてくれる人がいることに気づいていただけたらうれしいです。

知っていますか？「子育て支援拠点」

町内5つの保育所を「地域子育て支援拠点」として地域の親子が交流できる場・相談できる場を提供しています。いずれの園も、月曜日から金曜日 10時から15時まで利用できます。

- 粕屋わかば保育園 ☎ 939-6111
- ヴィラのぞみ愛児園 ☎ 957-1005
- 大川保育園 ☎ 938-3109
- 青葉はるまち保育園 ☎ 938-0550
- 星の子保育園 ☎ 938-3101

かすやこども館でもお待ちしております

かすやこども館は、粕屋町の子育て支援とボランティア活動の本拠地です。いつでも訪ねてきてください。

会員同士の相互支援活動「ファミリー・サポート・センター」に関すること、一時預かり・病児保育などの子育て支援事業全般にかかわることのご相談にも対応しています。

申し込み・問い合わせ 子ども未来課 子育て支援係(かすやこども館内)

11月
8

大川小学校 総合的な学習 地産地消のWAを広げよう

米粉のレシピ



大川小学校の5年生は、総合的な学習で「つくろう！ 粕屋町の未来」をテーマに粕屋町の米づくりについて探求しました。地元の米農家 松永さんへのインタビューや、バケツ稲栽培に挑戦し、生産者の思いを知ることができました。

また、給食センターの河口先生から、地産地消の重要性や将来の課題を聞き、粕屋米の魅力伝えるために米粉を使ったレシピ作りに取り組みました。グループ発表や創作劇を通じて学習の成果を発表しました。

竹藤さん(5年1組)は「バケツ稲は、田んぼではないので、うまくいかないかなと思っていました。でも、大きくなってほしいという気持ちがあったから、放課後も楽しみながら水やりをしたり、雑草をとったりしました。劇での発表を通して、粕屋町の未来にとっても、今にとってもお米のことを考えることは、必要なことだなと思うことができました」と学習を振り返っていました。



バケツ稲を収穫しました



約8kgの収穫を喜ぶ子どもたち



生産者の思いや願いを伝える様子



米粉のよさやレシピを伝える子どもたち



11月
25

第46回 九州小学生 親善ハンドボール大会 第3位

宮崎県で開催された九州小学生親善ハンドボール大会において、かすやブルーガッツが第3位という成績を収め、その結果報告のため町長を訪問されました。

監督は「チーム名にかすやが入っているため、ハンドボールを通して、粕屋町の知名度が上がってきていると思う」、選手は「これからもハンドボールを続け、頑張っていきたい」と感想を述べてくれました。



12月
7

粕屋町人権を尊重する 町民のつどい

12月の「人権週間」、「障害者週間」に合わせて、人権に対する意識を高めるために、サンレイクかすやで「粕屋町人権を尊重する町民のつどい」を開催しました。

粕屋町を拠点にヘルプマーク普及等で活動している「応援ヒーロー ガンバ季α」によるヒーローショーや講演会、人権作品・あいさつ運動作品の表彰、児童・生徒の代表による優秀作文の朗読発表が行われ、改めて人権について考える機会となりました。

2階ロビー・多目的ホールでは、標語・ポスターの優秀作品や「人権の花運動」のパネル展示を行いました。また、障がい者団体によるバザーや、参加者にやさしい町について考えてもらうワークショップ等も開催し、たくさんの来場者でにぎわいました。



ヒーローショー



作文の朗読



ライブペインティング



パネル展示

まちのわだい

男女共同参画コラム

税務特集

まちからのお知らせ

団体掲示板

施設情報

行事予定

みんなで安心

いろいろ情報



まちのわたい

男女共同参画コラム

税務特集

まちからのお知らせ

団体掲示板

施設情報

行事予定

みんなで安心

いろいろ情報

5 ジェンダー平等を実現しよう



わたしにもできる！ 男女共同参画の第一歩

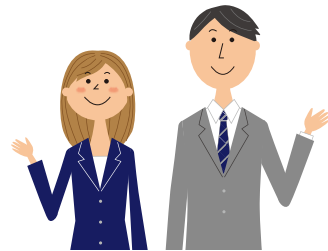

「男女共同参画」と聞くと、堅苦しく感じる人もいるかもしれません。けれども、男女共同参画は私たちの生活全体に関わることであり、一人ひとりの心がけや行動から始められることがたくさんあります。

たとえば、家庭内での家事や育児。家事等の分担という、しばしば「できる人／気づいた人がやればいい」などといわれます。けれども、これまで男性よりも女性に対して「家事や育児を担うこと」「細かいことに気がつくこと」が要求されてきたため、「できる人／気づいた人がやる」では、結局女性が負担することになりがちです。

2023年度に実施した町民意識調査では、「男は仕事、女は家庭」という考えに『同感しない』人(65.8%)が『同感する』人(33.9%)を大きく上回った一方で、家庭での「掃除、洗濯、食事の支度などの家事」の分担は「主に妻」が6割以上を占めていました。意識の変化を行動につなげるには、もう一歩踏み込んで「できないことにもチャレンジする」「気づかなかったことに目を向ける」ことや、「自分がやったほうが早いと思っても任せる」ことも必要でしょう。

また、日本では、政治・経済分野で指導的地位につく女性が少なく、それがGGGI^{*1}の順位の低さ(148カ国中118位(2025))の大きな要因にもなっています。地域の役職等においても女性リーダーがまだまだ少ないのが現状です。しかし、高齢者や子どもの見守り、災害対策などの地域の課題に対応するには、介護や子育て

の経験がある人など、多様な人が意思決定に参画することが大切です。

2025年3月に策定された「第2次粕屋町男女共同参画計画」では、「地域の人材発掘と育成」を重点的な取組の一つに掲げています。しかし、意識調査では、地域活動で「会合のお茶出しや片付けなどは女性」「自治会長には男性を選ぶのが当然という雰囲気」などが高く、「リーダーは男性、雑用は女性」といった役割分担があることがうかがえます。役職等を引き受けることに、「知識や経験に不安がある」「責任が重い」などの理由でしり込みをする女性も多いようです。

近年、地域活動の担い手不足も深刻化しつつあります。意欲のある人には、性別や年齢に関わらず積極的にリーダーを引き受けてほしいと思いますし、それをサポートする体制づくりに向け、地域の慣習や活動内容、活動時間の見直しなどに取り組むことが、誰もが安心して暮らせるまちづくりにつながります。

もちろん、男女共同参画を進めるには国や自治体の取組が何よりも重要です。一人ひとりが社会の制度や政治に関心を持つこと、正しい知識や情報を得るために学ぶこと、気になることがあればそれを誰かに話してみる…。日々の生活の中で、あなたが踏み出す小さな一歩が、粕屋町の、そして社会全体の男女共同参画を前に進める力になっていくはずですよ。

NPO法人福岡ジェンダー研究所理事

粕屋町男女共同参画審議会会長 武藤 桐子

^{*1} GGGI：グローバル・ジェンダー・ギャップ・指数。世界経済フォーラムが毎年発表している、各国の男女間にどれだけの格差が存在しているかを示す指標



問い合わせ 粕屋町地域共創課 ☎ 938-0173

令和8年度から適用される主な税制改正

粕屋町ホームページ



給与所得控除等の最低保障額	<ul style="list-style-type: none"> 給与所得控除 家内労働者等の必要経費として算入する特例の金額 	65万円 (改正前:55万円)
扶養親族等の所得要件	<ul style="list-style-type: none"> 扶養親族および同一生計配偶者の合計所得金額 ひとり親の生計を一にする子の総所得金額等の合計額 	58万円以下 (改正前:48万円以下)
	勤労学生の合計所得金額	85万円以下 (改正前:75万円以下)
特定親族特別控除の創設	特定親族(生計を一にする年齢19歳以上23歳未満の親族)の合計所得金額が58万円超123万円以下の場合、45万円～3万円の所得控除が創設されました。	

申告の Q & A (よくある質問集)

Q1 申告に必要な書類は何ですか？

A1 以下のうち該当するものをすべてご準備ください。

- 給与・年金 源泉徴収票(令和7年中に収入があったものすべて)
- 営業・農業等・不動産所得 収支内訳書および収支の内容が確認できる書類等
- 生命保険の満期返戻金・解約金・個人年金等 申告用の証明書(収入や経費等の記載があるもの)
- その他の収入 収入・経費が確認できる書類
- 社会保険料控除証明書または領収書(国保・後期高齢・介護保険・任意継続・国民年金等の支払い分)
- 生命保険料・地震保険料控除証明書(生命保険・地震保険・旧長期損害保険等の支払い分)
- 医療費控除の明細書や医療費通知等(医療費等の支払い分)
- 寄附金受領証明書等(寄附を行った金額)
- 障害者手帳(コピー可)
- 申告者本人のマイナンバーカードまたは通知カードと本人確認書類(運転免許証等)
- 扶養親族のマイナンバーがわかるもの(メモ等でも可)
- 申告者名義の口座情報がわかるもの

以下の書類は、事前に作成して申告してください。作成されていない場合、受付できません。

- ▶ 医療費控除の明細書【作成方法は次ページ参照】
- ▶ 営業・農業等・不動産所得の収支内訳書

Q2 申告に必要な書類はいつ届きますか？

A2 申告に必要と思われる一般的な書類の郵送時期です。届いた書類は大切に保管してください。

書類名	時期	送付者
生命保険料・地震保険料控除証明書	令和7年11月上旬	生命保険会社等
国民年金保険料控除証明書	令和7年11月上旬	日本年金機構
給与の源泉徴収票	令和8年1月以降	給与支払者(会社等)
社会保険料控除証明書 (国保・後期高齢・介護保険の普通徴収支払い分)	令和8年1月20日発送	粕屋町役場
公的年金の源泉徴収票	令和8年1月下旬	日本年金機構等
令和7年度の町県民税を申告した方(一部除く)に 町県民税申告書	令和8年1月下旬	粕屋町役場

Q3 昨年中収入がありませんでした。申告が必要ですか？

A3 税制上の扶養親族でない方や町外の方の扶養親族の方で、次に該当する場合は町県民税申告が必要です。

- 国民健康保険に加入している方(保険税の軽減判定のために必要)
 - 所得課税証明書が必要な方
 - その他、町県民税非課税者を対象とした行政サービスを受ける方
- ※マイナンバーカードによるコンビニ交付を利用したい扶養親族の方も、町県民税申告が必要です。

Q4 医療費控除を申告するための医療費の明細書の書き方が分かりません。

A4 医療費通知(医療費のお知らせ)をお持ちの方

医療費通知の医療費を「1 医療費通知に記載された事項」に記入します。

- 対象となる受診年月の自己負担相当額を確認し、(1)(2)に自己負担相当額を記入します。
- 対象となる医療費のうち、補てんされた金額*があれば、(3)に記入します。

医療費の領収書をお持ちの方

医療費通知に載っていない医療費がある場合、「2 医療費(上記1以外)の明細」に記入します。

- 受診者1人の各医療機関(1年分)に領収書を分けて集計し、(1)~(4)に記載します。
- 記載した医療費のうち、補てんされた金額*があれば、(5)に記入します。
- 「2の合計」に記入します。

医療費控除の明細書様式
国税庁



年分 医療費控除の明細書【内訳書】

※この控除を受ける方は、セルフメディケーション税制は受けられません。

住所 _____ 氏名 _____

1 医療費通知に記載された事項
医療費通知(※)を添付する場合、右記の(1)~(4)を記入します。
医療費通知(※)に記載された医療費の区分(注)を記入し、(1)~(4)に自己負担相当額を記入します。
(注) ① 医療費通知に記載された医療費の区分(注)を記入し、(1)~(4)に自己負担相当額を記入します。
② 医療費通知に記載された医療費の区分(注)を記入し、(1)~(4)に自己負担相当額を記入します。
③ 医療費通知に記載された医療費の区分(注)を記入し、(1)~(4)に自己負担相当額を記入します。
④ 医療費通知に記載された医療費の区分(注)を記入し、(1)~(4)に自己負担相当額を記入します。
⑤ 医療費通知に記載された医療費の区分(注)を記入し、(1)~(4)に自己負担相当額を記入します。

2 医療費(上記1以外)の明細 (領収書1枚)ごとに記入してください。
「医療費を受けた方」(病院等)ごとにまとめて記入できます。

(1) 医療費を受けた方の氏名	(2) 病院・薬局などの支払先の名称	(3) 医療費の区分	(4) 支払った医療費の額	(5) 1年ごとの自己負担相当額(補てんされた金額)
診療・治療	診療・治療	診療・治療	15,000	0
医薬品購入	医薬品購入	医薬品購入	9,500	0
診療・治療	診療・治療	診療・治療	131,600	50,000
診療・治療	診療・治療	診療・治療	100,000	100,000
2の合計			256,100	150,000

3 控除額の計算

支払った医療費(合計)	A	256,100
控除額(※)	B	150,000
所得控除の合計額	C	
所得控除の合計額	D	
所得控除の合計額	E	
所得控除の合計額	F	
所得控除の合計額	G	

記入例

氏名	支払先	医療費の区分	支払った医療費	補てんされた金額
太郎	A病院	診療・治療	15,000	0
//	B薬局	医薬品購入	9,500	0
花子	A病院	診療・治療	131,600	50,000
//	C病院	//	100,000	100,000
2の合計			256,100	150,000

集計し、控除額の計算を行う

「医療費の合計」、「3 控除額の計算」に記入します。

※補てんされた金額について

- 入院や手術などにより、契約している生命保険から保険金を受け取った。
 - 1カ月の医療費が高額になり、健康保険組合等から高額療養費で払い戻しがあつた。
 - 出産により出産育児一時金を受け取った。(直接支払制度を利用した。)
- 保険などで補てんされる金額は、給付の目的となつた医療費の金額を上限として差し引きます。
例)花子さんがC病院に入院。入院に対し支払った医療費10万円、受け取った保険金15万円だった場合
→ 医療費の明細書に記入する補てんされた金額:10万円

香椎税務署からのお知らせ

令和7年分の申告期限と納期限

- 所得税および復興特別所得税・贈与税 3月16日(月)
- 消費税および地方消費税 3月31日(火)

令和7年分の確定申告は、ご自宅からe-Taxで送信！

令和6年分の確定申告をした方のうち、約4人中3人の方がスマートフォンやパソコンを使ってe-Taxで申告しています。

令和7年分の確定申告は、ぜひご自宅からe-Taxをご利用ください。

確定申告書の作成は、国税庁ホームページの「**確定申告書等作成コーナー**」をご利用ください。

スマホの方は
こちらから



作成コーナー

確定申告書等作成コーナーの操作方法

操作マニュアル

作成コーナー マニュアル



スマホ、パソコン等の操作マニュアル
を掲載しています。

動画でチェック

動画で見る確定申告

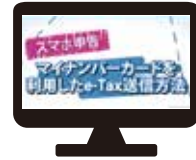

申告書の作成・相談を希望する方

● 確定申告会場について

場 所 香椎税務署

開設期間 2月16日(月)～
3月16日(月)

※土・日曜日および祝日は休みです。
※ただし、3月1日(日)に限り確定申
告会場を開設します。

● 相談の受付について

確定申告会場では、午前9時から相談を開始します。

相談を希望される方は、LINEによる**オンライン事前予約**
をご利用ください。電話による予約はできません。

[メインメニュー] → [確定申告相談の申込] から予約

※当日受付も行っておりますが、相談枠に限りがあります。

※相談枠がなくなり次第、当日の受付を終了します。

相談の予約は
こちらから



国税庁LINE
公式アカウント

● お持ちいただくもの

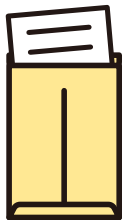

申告書作成に
必要な書類



スマート
フォン

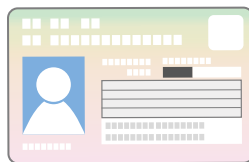

マイナンバー
カード



マイナンバーカード
のパスワード

- 1 署名用電子証明書
(英数字6～16文字)
- 2 利用者証明用電子証明書
(数字4桁)



マイナンバーカードおよび電子証明書の有効期限に ご注意ください！

有効期限を過ぎた場合、e-Tax手続等のご利用が
できません。

有効期限や更新手続き等の詳細はこちらから



町県民税申告について(収入がなかった方、確定申告が不要の方)

令和8年度(令和7年分)の町県民税申告は、税務課にて受付します。令和7年度の町県民税申告をされた方へ、1月下旬に申告書をお送りします。

提出方法

- **電子申告**…右の2次元コードからマイナンバーカードを利用して申告
 - **郵送申告**…申告書と必要書類(原本)を郵送
 - **窓口申告**…必要書類(原本)を持って、税務課窓口で申告
- ※必要書類は、前ページの「申告のQ&A」を参照ください。

町県民税申告
ページ(電子申告)



粕屋町役場での確定申告相談について

粕屋町役場の申告会場を下記の日程で開設します。予約制のため、予約していない場合は、当日来場しても受付できません。電話予約は混雑しますので、ぜひインターネット予約をご利用ください。

- 期 間** 2月16日(月)～3月9日(月)の平日
- 時 間** 午前の部 9:00～12:00 午後の部 13:00～16:30
- 場 所** 粕屋町役場2階 大会議室
- 相談時間** 1人1枠30分
- 予約方法**

粕屋町ホームページ



インターネット予約

【予約開始】 2月2日(月) 9:00～
(24時間受付)



予約サイト

電話予約

【予約期間】 2月3日(火)～3月9日(月)の平日
9:00～11:00、13:00～16:00
【予約ダイヤル】 ☎ 092-405-5780

対象者

- 65歳以上の方(生年月日が昭和36年1月1日以前の方)
- 障害者控除を含む申告を行う方(本人または扶養家族が控除対象の場合)
- 前年の事業所得(営業、不動産、農業)が300万円を超えていない事業者

相談できない申告内容

- 令和8年1月1日より前に粕屋町から転出した方の申告 ● 住宅ローン控除に係る申告
- 青色申告、損失申告 ● 令和6年分以前の確定申告や修正申告など
- 特定支出控除、譲渡所得、その他国税・県税に係る申告(消費税、贈与税、事業税など)

注意事項

- 役場の窓口では予約できません。
- 2人以上の申告を1枠では受付できません。1人につき1枠予約してください。
- 同世帯の方は、同じ時間帯で受付できませんので異なる時間帯を予約してください。

その他

粕屋町役場の申告会場にも、e-Tax専用パソコンを準備しています(確定申告にのみ利用可能)。入力や確認作業はご自身で行っていただきますが、予約は不要ですのでご利用ください。利用時間や場所などは、上記と同じです。

お問い合わせは

町県民税申告・役場での手続きについて
粕屋町役場[税務課]
☎ **938-2311**

確定申告全般について
香椎税務署 [福岡市東区千早6-2-1]
☎ **661-1031**



粕屋町地域 寺子屋教室



子どもたちが安心して過ごせる『居場所』を
私たち“粕屋町地域学校協働活動推進員”と
一緒につくってみませんか？



安心して過ごせる

子どもたちの『居場所』

『寺子屋』とは、勉強をしたり、遊んだり、お話をしたり、子どもたちが安心して過ごせる「学び」と「交流」の場です。身近な場所で、地域のひと（老若男女）とのコミュニティが育まれ、学校や家庭以外の「居場所」としての役割も担っています。

粕屋町の各寺子屋教室では、地域の子どもたちが集まり、宿題や自主学習、工作、運動、体験学習など、さまざまな活動をしています。



粕屋町地域寺子屋事業とは

粕屋町では、各地区の公民館を利用して、放課後や休日などに、小学生および中学生を対象とした「地域寺子屋教室」を開催しています。

- 令和7年度は、4か所の公民館で開催しています。（上大隈 / 長戸 / 戸原 / 乙仲原西）
- 運営費は粕屋町寺子屋事業補助金を活用しています。
- 詳しくは下記へお問い合わせください。



支援ボランティア募集

特別な資格や経験はなくても活動できます！

- 放課後や休日などに、地域の公民館で子どもたちの見守りができる方
- 地域で子どもたちに関わりたい方

など、下記お問い合わせ先までお気軽にご連絡ください
学習支援や工作、昔遊びなど得意なことも活かします

活動内容

- 放課後や休日の居場所作り
- 宿題や自主学習の見守り
- レクリエーション活動
（遊び・ものづくり・交流など）
- 活動内容は各公民館のスタッフで考案
- 活動日数は公民館により異なります

いつでもお気軽にお問い合わせください



担当

粕屋町教育部社会教育課
粕屋町地域学校協働活動推進員

問い合わせ

粕屋町社会教育課 TEL938-0243

公開型GIS「かすやマップ」を開設しました

●公開型GIS「かすやマップ」とは？

GISとは「Geographic Information System (地図情報システム)」の略称です。

地図をデジタル化し、各種地図を重ねることで、複数の情報を視覚的に確認することができます。

●公開型GIS「かすやマップ」でできること

インターネット上から施設情報や防災情報など暮らしに関わる行政情報をデジタル地図にて確認することができ、紙での確認や役場に来庁して確認が必要だった行政情報を、いつでもどこでもパソコンやスマートフォン等でご覧いただけます。ぜひご活用ください。

画面表示例 洪水浸水想定区域図

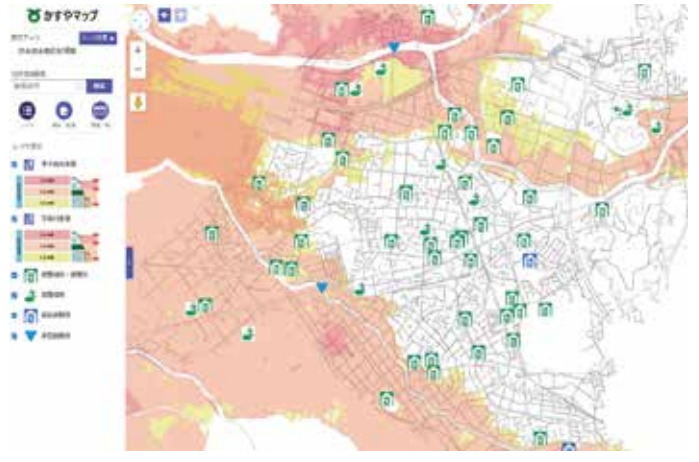

公開する主な地図情報

カテゴリー	内 容
施設情報	公園・公民館・医療施設・歯科医院・投票所など
防災情報	洪水浸水想定区域図・土砂災害警戒区域図など
交通機関情報	のり一と粕屋ミーティングポイント・西鉄バス停留所など
小学校・中学校情報	小学校区・中学校区
保育所・幼稚園情報	認可保育施設・子育て支援施設など
環境情報	組合不燃物置場・リサイクル置場など
都市計画情報	都市計画規制情報
上下水道情報	上水道台帳図・下水道台帳図
道路情報	道路台帳図

公開型GIS「かすやマップ」サイトURL

☞ <https://www.sonicweb-asp.jp/kasuya/>

※サイトは、2月1日から閲覧できます。

スマートフォンでご利用の際は、右記の二次元コードからご覧ください。



問い合わせ 粕屋町道路環境整備課 ☎ 938-0198

〈有料広告〉

歯並び 女性の矯正治療 専門医がお答えします。

無料相談会

「どんな治療なの?」「金額や期間は?」お気軽にご相談ください。

日程：第2・第4木曜 要予約 約30分 年齢に関係なく始められます。

時間：14時～18時

井上歯科 粕屋 検索 粕屋町長者原東 3-3-41 ☎ 939-0438

〈有料広告〉

新発売 **サウナスパ 3ヶ月PASS**

サウナ マルマル 限定募集 ラウンジでワークもOK

3,700円/月(税込)

スポーツクラブ&サウナスパ ルネサンス・イオンモール福岡24

☎ 092-939-9155

〒811-2303 福岡県糟屋郡粕屋町大字酒殿字老ノ木192-1

営業時間：【月～水】11:00～21:00 【土】11:00～19:00 【日・祝】11:00～18:00

※休館日：年末年始ほか

住居表示の実施(江辻地区の一部)

令和8年9月(上旬予定)から、図の区域の住所の表し方が変更になります。

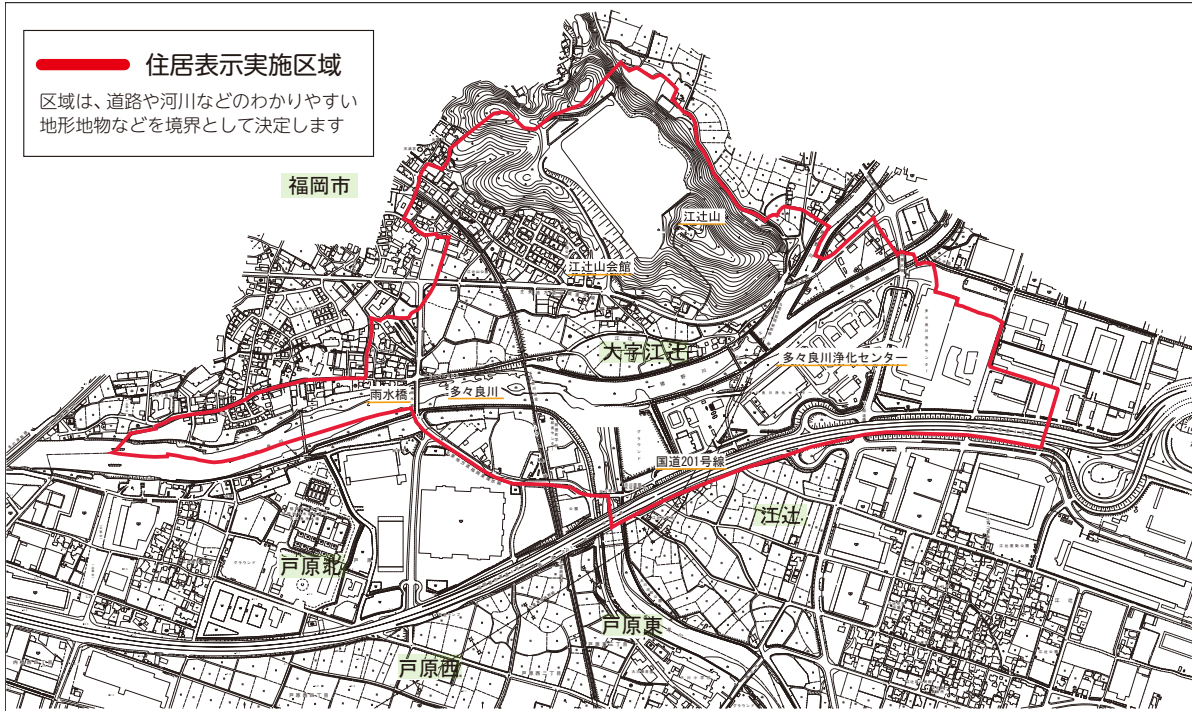

順序よく並んでいてわかりやすい「丁目・番・号」を使った住所へ変更し、暮らしを便利にします。

▼ 新しい住所の表し方

※新しい地名は、決定後に広報かすやで再度お知らせします。

● 一戸建て・事務所などの例

粕屋町大字江辻1000番地1

粕屋町△△△一丁目2番3号

● 3階建て以上のアパートやマンションの例

粕屋町大字江辻1000番地2 ○○マンション 501号

粕屋町△△△二丁目3番4-501号
○○マンション

▼ 住所変更の手続きについて

● 実施区域にお住まいの方

各種の住所変更手続き(9月以降)に関する冊子を8月ごろ配布します。

● 土地や家屋に関する権利(所有権等)を有する方

登記に記載の権利者住所を変更する手続きが必要になります。

詳しくは、町や法務局のホームページをご参照ください。

粕屋町(住居表示のこと)



法務局(登記のこと)



問い合わせ 粕屋町都市計画課 ☎ 938-0208

防災無線を通して情報伝達訓練を行います 2月6日(金) 11:00~

国から配信された情報を全国瞬時警報システム(Jアラート)で受信し、防災行政無線で放送するテストを行います。ご協力をお願いします。

※気象や地震などの状況により、中止することがあります。

(放送内容)「これは、Jアラートのテストです。(3回繰り返す)こちらは、粕屋町役場です。」



問い合わせ 粕屋町地域共創課 ☎ 938-0173

2月は飲酒運転根絶強調月間です

平成23年12月に「粕屋町飲酒運転根絶に関する条例」を制定後、毎年2月を「飲酒運転根絶強調月間」とし、さまざまな啓発活動を行っています。

飲酒運転撲滅啓発看板設置

2月1日(日)～28日(土)

九州広告美術業組合連合会から寄贈された飲酒運転撲滅看板を町内数か所に設置して、啓発を行います。

SDD全国こども書道コンクール展

2月2日(月)～18日(水)

粕屋町役場1階ロビーで子どもたちの飲酒運転に関する書道作品の展示を行います。

街頭啓発活動

2月5日(木)

粕屋町交通安全指導員、粕屋町議会議員および町職員が、町内3カ所のスーパーで街頭啓発を行い、飲酒運転根絶を呼びかけます。

飲酒運転は犯罪です。実名報道、家庭崩壊、失業等の想像を絶するほどの大きな代償を伴うことになります。

車やバイクだけではなく、自転車も処罰の対象です。知らなかったでは済まされません。

飲酒運転をなくすためには、「しない」「させない」「許さない」「見逃さない」という強い意志を一人ひとりが持つことが重要です。



▼ こんなときは、迷わず110番！

- 運転席で飲酒している。
- 酒に酔った様子の人や酒臭のする人が運転席に乗ろうとしている。
- 蛇行運転や青信号なのに発進しないなど、飲酒運転の疑いがある車を見かけた。

飲酒運転撲滅が一歩HEARTFULL(はーとふる)は粕屋町から「飲酒運転0」を願い、情報発信をしています。



飲酒運転による事故でご家族を亡くされた、松原和明さんと大庭三弥子さんからの「いのちのメッセージ」をぜひ受けとってください。粕屋町から飲酒運転を撲滅しましょう。

松原和明さん



大庭三弥子さん



問い合わせ・応援メッセージ いのちのこえプロジェクト(はーとふる) ☐ heartfull@office-ayana.jp

問い合わせ 粕屋町地域共創課 ☎ 938-0173

性別に関する悩みやトラブルを抱えていませんか？

男女共同参画苦情処理制度 をご活用ください

こんな場合にご相談ください

- 町の施策が男女共同参画社会の形成を妨げていると思われる場合
- 町内で性別を理由とする人権侵害を受けている場合



問い合わせ 粕屋町地域共創課 ☎ 938-0173





児童手当受給者の皆さんへ

☎ 粕屋町住民課 手当公費医療係
☎ 938-2311(内線417)

今月は児童手当の支払月です(12月・1月分)。受給者への振り込みは、2月10日(火)に行います。手当額は振込口座をご確認ください。



令和8年経済センサス活動調査の調査員を募集します

☎ 粕屋町産業振興課 ☎ 938-0194

令和8年6月1日を基準として、全国の全ての事業所・企業を対象に令和8年経済センサス活動調査を実施します。経済センサス活動調査は、すべての産業分野の売上金額や費用などを把握し、我が国における事業所・企業の経済活動を全国及び地域別に明らかにすることを目的として、国が行う最も重要な調査のうちの一つです。

調査結果は、国及び地方公共団体における行政施策の立案や、民間企業における経営計画の策定など、社会経済の発展を支える基礎資料として広く活用されています。

調査員は、福岡県知事が任命する特別職の地方公務員です。調査活動に対し報酬として約4万円から7万円(※担当区域数や訪問事業所数等に応じて変動します)が支給されます。

調査員の仕事

調査員は、調査対象である事業所を訪問し、調査票の回答依頼、回収、点検などの業務を行っていただきます。業務期間は令和8年5月上旬から6月下旬までの予定です。

応募資格

- 調査の趣旨を理解し、責任をもって調査事務を遂行できる方(原則20歳以上の方)
- 職務上知り得た情報の秘密・保護に責任を持てる方
- 税務・警察・選挙に直接関係しない方
- 暴力団員または暴力団と密接な関係を有しない方
- その他調査活動に支障のない方

申し込み方法

下記のいずれかでお申し込みください。

- ホームページに掲載されている統計調査員登録申込書に必要事項をご記入のうえ、産業振興課にご提出ください。
- 産業振興課までお電話ください。
- 専用の応募フォームでお申し込みください。

いずれの場合も、後日面談をさせていただきます。

※お住まいの地域などを考慮し依頼を行います。応募した方が全て採用されるとは限りませんのでご了承ください。

経済センサス活動調査
調査員応募フォーム



令和8年度より5歳児健診を開始する予定です

☎ 粕屋町こども家庭センター ☎ 410-3262

令和8年4月以降、運動機能や心理・情緒の発達期にある5歳児の健診を新たに開始する予定です。健診は毎月1回実施し、5歳のお誕生日を迎える月に受けていただきます。対象の方には事前に通知します。

場所 粕屋町こども家庭センター
(粕屋町健康センター内)

対象 令和3年4月1日以降生まれで、5歳0か月になるお子さん

内容 問診・計測・医師診察・歯科診察・保健相談・フッ素塗布



輝く女性の心とからだの健康イベント in かすやこども館

☎ 粕屋町健康づくり課 ☎ 938-0258

3月1日～3月8日は、「女性の健康週間」です。

第3期粕屋町健康増進計画では、女性の健康の包括的支援を実施しています。女性のからだはライフステージにおいて、様々な変化が起こります。この機会に、男女問わず女性の健康について考えてみませんか。予約は、必要ありませんので、お気軽にお越しください。

日時

イベント内容	日時
● 健康測定機器 (骨量、血管年齢など)	● 3月2日(月) 10:00～11:00
	14:00～15:00
● 乳がん触診モデル	● 3月5日(木) 10:00～11:00
	14:00～15:00
● 睡眠ミニ相談	● 3月12日(木) 10:00～11:00
	14:00～15:00
● 食進会の減塩健康 レシピの試食	● 3月5日(木) 10:00～11:00
	● 3月12日(木) 10:00～11:00

※3月2日(月)～3月13日(金)は、女性の健康に関するパネル展示やパンフレットを配布しています。

場所

かすやこども館 2階
受付でイベント参加の旨をお伝えください。

(有料広告)

弁護士法人奔流 法律事務所粕屋オフィス

◇初回相談(1時間)無料◇夜間・休日・出張対応◇
糟屋郡粕屋町若宮2丁目7番21号(JR原町駅前)
相談予約 電話719-0885

◇2月・3月巡回無料相談のご案内◇

当事務所では、事務所での相談の他、糟屋郡の各町を巡回して、相談をお受けしています。来所困難な方等、この機会にお近くの会場にお越しください。詳しくは当法人ホームページをご覧ください。

- 2/19(木) 14～16時 粕屋町・サレウカすや
- 3/27(金) 14～16時 志免町・生涯学習1号館

<http://www.bengoshi-honryu.com/> または「奔流」で検索



地域社会の中でペットと幸せに暮らすために

☎ 粕屋町道路環境整備課 ☎ 938-0198

犬の飼い主が守るべきこと

- ① 鳴き声が他人の迷惑にならないように注意しましょう**
犬が頻繁に鳴くと、近隣の人にとって迷惑になります。鳴く理由を見極めて原因から対処することが大切です。しつけの本を読んだり、訓練士に相談するなどして対処しましょう。認知障害の夜鳴きは、獣医師に相談しましょう。
- ② ふん尿の後始末は必ず行いましょう**
散歩中にふんをした場合は、必ず持ち帰りましょう。また、水を入れたペットボトルを携帯し、尿は水で流すなど後始末を行いましょう。
- ③ 屋外に犬を連れて行くときは、必ずリードをつけましょう**
犬によるかみつき事故のうち、98%は飼い犬によるものです。時間帯や場所にも配慮し犬の行動を制御できる人が制御できる長さのリードを持ちましょう。
- ④ 犬の登録・マイクロチップの登録をしましょう**
迷子になったとき、もしものときに備えて、飼い犬と分かるように犬の登録・マイクロチップへの飼い主情報の登録を行い、登録情報に変更があった場合は、速やかに変更しましょう。
- ⑤ 狂犬病予防接種を受けましょう**
狂犬病は、犬だけの病気ではなく、人を含めた全ての哺乳類が感染します。発病すると治療法がなく、死亡率がほぼ100%といわれている極めて危険な感染症です。狂犬病予防のためにも年1回の狂犬病予防接種を行いましょう。



ホームステイ受け入れ家庭 (ホストファミリー) を募集します

☎ 粕屋町社会教育課 ☎ 938-0243

人・文化の多様性を学び、心のつながりを深めるため、アジア太平洋の30以上の国や地域の子どもたちが“こども大使”としてやってきます。ホストファミリーを募集しますので、ぜひご応募ください。

ホームステイ期間

7月14日(火)～7月22日(水) ※最長

募集期間 1月22日(木)～2月20日(金) 18:00まで

募集家庭 5家庭 こども大使受け入れ 4家庭
大人の引率者受け入れ 1家庭

応募要件 こども大使受入希望の場合は、寝食を共にできるお子さんがいる家庭

※詳細は、粕屋町ホームページまたはアジア太平洋こども会議ホームページをご覧ください。

※応募多数の場合は選考となります。



詳細はこちら



節水できる機器、高効率の給湯器を選びましょう

☎ 粕屋町道路環境整備課 ☎ 938-0198

お湯のエネルギー節約に！

◆ 給湯に使うエネルギーはどれくらい？

冬は、お風呂はもちろん、洗面台、キッチンなど温水を使う機会が増えます。

給湯は、家庭で使うエネルギーの3割弱を占めます。

ここを省エネして節約しましょう。

◆ 給湯代を減らす方法

● 節水型シャワーヘッドに交換

節水型シャワーヘッドに交換すると、温水使用量が30%減るとい商品もあります。

● 高効率給湯器に交換

高効率給湯器には、空気中の熱を使って温水を作ったり(エコキュート)、電気を作るときに一緒にお湯を作ったり(エネファーム)するものがあります。

初期費用はかかりますが、国の補助金もありますのでチェックしてください。

ゼロカーボンに関する国や福岡県の補助事業のご紹介



入学準備金(就学援助)の申請受付

☎ 粕屋町学校教育課 ☎ 938-0182

粕屋町には、経済的に困りの世帯に対して、学校でかかる費用の一部を援助する就学援助制度があります。令和8年度に粕屋町立小中学校に入学予定のお子さまがいる世帯に、就学援助の援助項目の一つである入学準備金を入学前(3月)に支給します。

なお、就学援助の認定を受けるには申請が必要です。

申請手続き

申請用紙は学校教育課窓口で配布します。また、粕屋町ホームページからも申請用紙をダウンロードできます。必要書類を添付のうえ、学校教育課に提出してください。※児童扶養手当証書をお持ちの方は電子申請をご利用いただけます。電子申請の詳細については、就学援助チラシ(入学通知書に同封)または粕屋町ホームページをご確認ください。

申請期間・支給予定日

① 2月1日(日)～2月10日(火) …………… 3月上旬支給

② 2月11日(水・祝)～2月20日(金) …………… 3月下旬支給

※土日祝日は、電子申請のみ可能です。

支給予定額

小学校 新1年生 57,060円

中学校 新1年生 63,000円

粕屋町
ホームページ





手話ミニ講座の参加者募集

講師をお迎えして手話ミニ講座を開催します。経験の有無は問いませんので、興味のある方のご参加をお待ちしています。

また、毎週月曜日にサンレイクかすやで活動を行っています。ろう者と楽しく手話でおしゃべりしてみませんか。

- **日時** 3月9日(月)、16日(月) 19:00~21:00
- **場所** サンレイクかすや研修室1
- **講師** (ろう講師) 案浦 知恵 氏、山田 孝博 氏
- **定員** 8人(先着順)(両日参加できる方)
- **参加費** 無料
- **申込期限** 3月4日(水)まで メールはこちらから
- **申し込み・問い合わせ**
電話またはメールでお問い合わせください。
小西 鶴子 ☎090-9571-4880



入園入学はるじたくフェア

親子で楽しめるものづくりで、町を元気にすることを目的に活動しています。今年も、春に必要な入学グッズが一度にそろふフェアを開催します。

詳細は、Instagramで紹介していきます。

- **日時** 2月21日(土) 12:00~18:00
2月22日(日) 10:00~16:00
3月14日(土) 12:00~18:00
3月15日(日) 10:00~16:00

- **場所** ハーモニーホール伊賀
※公共交通機関をご利用ください。

- **問い合わせ**
ニコニコかすやものづくりプロジェクト 竹澤 智美
☎090-6890-4826
✉25roseatlife@gmail.com



令和8年度まちづくり活動団体助成金の申請を受け付けます(1次募集)

- **対象の団体**
まちづくりを主たる目的とし、町内に活動拠点を有して公益的な活動を行う団体
- **対象となる事業**
 - ① 団体の発意による自由提案型事業
ただし、同一団体による同一事業は最大5回までを交付対象とする。
 - ② 町が提案するテーマに基づく行政提案型事業
- **助成金額** 1事業につき20万円を上限として、対象経費合計の10分の8以内の額
- **申請期間** **3月13日(金)17:00まで**
申請予定の団体は、事前にご相談ください。
- **審査・助成金交付決定**
粕屋町まちづくり活動団体審査会において内容を審査し、町が助成金の交付を決定します。

まちづくり活動団体助成金の説明会を行います

「粕屋町まちづくり活動団体助成金」について見直しを行いました。主な変更点や書類作成のポイントの説明会を開催します。

- **対象** 助成金の申請を検討している団体(設立予定も含む)
- **日時・場所** 2月5日(木)
 - ① 14:00~15:30 サンレイクかすや研修室1
 - ② 20:00~21:30 粕屋町役場大会議室
- **申込方法** 2次元コードまたは電話にてお申し込みください。



この申請は、町議会における令和8年度当初予算成立が前提であり、助成の内容等に変更があり得ることをあらかじめご了承ください。

- **問い合わせ**
粕屋町まちづくり活動支援室 ☎938-8835
開室日 月曜(第1・第3除く)~土曜日(第1・第3・第5除く)
9:00~17:00



第53回 糟屋地区美術展入賞者

第53回 糟屋地区美術展が、篠栗町合併50周年記念体育館において開催されました。粕屋町からは、34作品、無鑑査3作品が出品され、粕屋町からは11人(12作品)の皆さまが受賞されました。入賞おめでとうございます。

これからもさらなる研鑽を積み、ますますのご活躍を期待しています。

美術展入賞者一覧

糟屋地区文化協会連合会賞	工芸・彫刻の部	田中 高子(文協会員)
糟屋地区文化協会連合会賞	日本画の部	木下 美知子(文協会員)
糟屋地区社会教育振興会賞	工芸・彫刻の部	西村 望華(一般)
福岡県美術協会賞	書の部	八尋 文枝(一般)
糟屋地区議長協議会賞	洋画の部	木下 美知子(文協会員)
糟屋地区議長協議会賞	日本画の部	吉田 稔(文協会員)
糟屋地区教育委員会賞	日本画の部	三宅 辰子(文協会員)
糟屋地区市町長協議会賞	書の部	小西 昌恵(一般)
奨励賞	洋画の部	小原 志津代(文協会員)
奨励賞	写真の部	淵上 徹(文協会員)
奨励賞	日本画の部	佐藤 まゆみ(文協会員)
奨励賞	日本画の部	古川 直子(文協会員)

まちのわだい

男女共同参画「ラム

税務特集

まちからのお知らせ

団体掲示板

施設情報

行事予定

みんなで安心

いろいろな情報



特別整理期間(蔵書点検)のため休館します

期間：2月12日(木)～20日(金)

図書館では年に1度、図書館にあるすべての資料を点検しています。点検期間中は閉館するため、図書館の利用はできません。本や雑誌の返却はブックポストをご利用ください。

図書館をご利用の皆さまには大変ご迷惑をおかけしますが、ご理解とご協力をお願いします。

- **ポスト設置場所**：図書館入口横(24時間) サンレイくすや(開館時)
※CD・DVDなどの視聴覚資料は破損の恐れがありますので、2月21日(土)以降にカウンターにてご返却ください。

- **蔵書点検では、こんな作業を行っています**
 - 1 書架や館内の清掃・点検
 - 2 図書館のすべての資料を機器で読み込み
 - 3 行方不明の資料をリストアップ
 - 4 書架の整理・移動、資料の修理
 - 5 休館中にブックポストに返却された資料の返却処理など

休館中は、ぜひ電子図書館サービス「しあわせ電子図書館」をご利用ください。

- 幼児向け絵本もたくさんあります。
- スマートフォンやパソコンからいつでもどこでも利用できます。(Wi-Fi推奨)
- 返し忘れ、汚損、紛失などの心配がありません。



粕屋町立図書館
939-4646

開館時間 10:00～18:00
(金曜日は19:00まで)
2月休館日 毎週月曜日(祝日を除く)、12日(木)～20日(金)、24日(火)、26日(木)



上映会 ～みんなのシネマ～

2月1日(日)から窓口・電話で予約開始(各回先着70人)

- 2月7日(土) 大人気の2作品を再上映**
 - ① 10:30～12:10
「九十歳。何がめでたい」(2024年/日本映画)
監督:前田 哲、出演:草笛 光子 ほか
 - ② 14:00～16:00
「老後の資金がありません!」(2021年/日本映画)
監督:前田 哲、出演:天海 祐希 ほか

- 2月8日(日)**
 - ① 10:30～12:30
「天と地と」(1990年/日本映画)
監督:角川春樹
出演:榎木孝明、津川雅彦、浅野温子、財前直見 ほか
 - ② 14:00～16:20
「ベスト・キッド」(2010年/アメリカ・中国映画/字幕)
監督:ハラルド・ズワルト
出演:ジェイデン・スミス、ジャッキー・チェン ほか

- **場 所**：粕屋フォーラム2階 視聴覚室

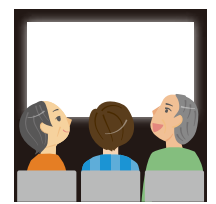

かすやこども館
410-2230
申込方法 インターネット

開館時間 9:00～20:00
2月休館日 毎週火曜日、8日(日)、9(月)



親子運動教室(ヨチヨチ)

①2月2日(月) ②2月12日(木)から予約開始

- 日時**：①2月25日(水) ②3月11日(水) 10:30～11:30
- 対象**：0歳児(首がすわった頃)～1歳児と保護者
- 定員**：10組
- 内容**：子どもをマッサージしながら表情筋や舌の動き、股関節などのトレーニングを行います。



花サークル

2月12日(木)から予約開始

- 日時**：3月7日(土) 13:40～15:00
- 対象**：3歳～18歳まで(未就学児は保護者同伴)
- 定員**：6組
- 内容**：ペットボトルや牛乳パックで、かわいい器(花サークル)を作って季節の花を飾ります。
- 費用**：100円(生花代を含みます)



工作教室「ワクワクをつかもう!自分だけのUF0キャッチャー」

2月23日(月・祝)10:00からインターネット予約開始

- 日時**：3月22日(日) 14:00～15:00
- 場所**：粕屋フォーラム2階 視聴覚室
- 対象**：小学生
- 定員**：40人(先着)

予約フォーム



〈有料広告〉

会員募集中

60歳以上の健康で働く意欲のある方
第2金曜日午前10時より(入会案内随時受付中)
説明会を行っています **(まずは、お電話を!)**

(公社) 粕屋町シルバー人材センター
電話092-938-3300
<https://sickasuya.sakura.ne.jp/>



植物の香りでアロマ石鹸を作ろう ～アロマセラピー～

2月25日(水)から予約開始

日時：3月21日(土) 13:40～15:00
対象：18歳まで(未就学児は保護者同伴)
定員：8組
内容：親子で植物の香りを楽しめるアロマ石鹸を作ります。
費用：500円

卓球体験教室

2月26日(木) 予約開始

日時：3月22日(日) 10:30～11:30
対象：小学1年生～中学3年生
定員：15人
内容：卓球のルールや技術を学びましょう。
水筒、タオル、室内シューズをお持ちのうえ、動きやすい服装でお越しください。ラケットの持ち込み可能です。

サンレイク かすや
931-3309
申込方法 窓口・電話

開館時間 9:00～22:00
予約受付時間 9:00～21:00
2月休館日 2日(月)

デコレーションカップケーキ講座

2月6日(金)受付開始(先着順) ※電話受付2月7日(土)から

日時：3月8日(日) 10:00～12:00
対象：小学生
定員：15人
内容：米粉カップケーキの上に白餡と専用の金口を使用してデコレーションします。
費用：受講料 500円(申込時)
材料費 600円(受講日)



〈有料広告〉

パステルアート特別講座

2月12日(木)から予約開始

日時：3月7日(土) 10:00～11:30
場所：作ろうスペース(2階)
対象：小学生以上の子ども
定員：8人
内容：楽しくリラックスしながらふんわりと柔らかく優しい作品をつくりましょう。
費用：100円(毎回)

熊丸先生と親子遊び 楽しく遊んでふれあつて —うちの子最高—

2月16日(月)から予約開始

日時：3月14日(土) 10:30～11:30
対象：就学前の親子
定員：15組
内容：手遊びやリトミックなどを楽しく行います。

ポディトーク(リトミック・キッズダンス)

2月16日(月)から予約開始

日時：3月15日(日)
①「リトミック」 9:45～10:30
②「キッズダンス」 10:50～11:50

対象・内容：
①「リトミック」 3歳児～5歳児と保護者
親子で温かい触れ合いたっぷりの心と体の健康につながるあそびをしてみよう。
②「キッズダンス」 小学生
心も体もすっきりほぐして、自分らしく表現してみよう。保護者の参加も大歓迎です。
定員：各10組

キッズヨガ

2月25日(水)から予約開始

日時：3月21日(土) 10:30～11:15
対象：小学生 ※ぜひ親子でご参加ください
定員：10組
内容：ヨガを通して自律神経を整えながら情緒の安定を図ります。
また、深い呼吸を意識させながら体幹を鍛えます。(動きやすい服装でお越しください)

相続のあらゆる「困った」を解決!! 専門家が誠意を持って 円満な相続のお手伝いをいたします。

遺言 公正証書遺言作成支援
相続 相続税申告業務
家族信託 家族信託組成支援
不動産 不動産のお困り事解決支援

要予約 相続セミナー随時開催中! ※各種ご支援は、相続に強い弊社提携の各専門家とともにご提供いたします。ご相談は無料です。お気軽にお問合せください。

福岡相続サポートセンター TEL 0120-37-9174 受付 月～金 10時～17時

福岡相続サポートセンターは株式会社三好不動産の関連会社です 福岡県福岡市中央区天神2丁目14-2 福岡証券ビル8F



楽しく♪ 美ボディづくり

シェイプアップサーキット

筋力トレーニングと有酸素運動を行い短時間でも効果的にシェイプアップすることができます。

体のメリハリが欲しい、脂肪を減らしたい、姿勢を良くしたい、そんな方におススメのレッスンです。

日時：毎週木曜日 11:10～11:50
対象：高校生以上
料金：施設利用料+300円



お腹引き締めバランスボール

ボールに座って音楽に合わせて体を動かします。ボールを使用した筋力トレーニングやストレッチも行います。体幹の強化や産後の骨盤ケアにも効果的です。

日時：毎週木曜日 12:10～12:50
対象：高校生以上
料金：施設利用料+300円

股関節機能改善エクササイズ ～シンテックス～

股関節の機能改善に必要な肩甲骨や背骨・足関節の動きを高めま。姿勢改善や体幹の強化をしたい方におすすめです。

日時：毎週木曜日 13:10～14:10
対象：高校生以上
料金：施設利用料+500円

かすやドームホームページ



かすやドーム
 ☎ 939-5130
 申込方法 窓口

開館時間	体育館	プール
火～金曜	9:00～22:00	10:00～20:30
土日祝日	9:00～20:00	10:00～19:30

予約受付時間 閉館の30分前まで
 2月休館日 毎週月曜日(祝日を除く)



がん専門運動指導士によるがんセミナー 予防と運動

申込開始日(先着順) 2月10日(火) 9:00～
 ※電話または窓口にて受け付け
 ※空き状況に応じて当日まで申し込み可

このセミナーでは、がんに罹患した方もそうでない方にも知っていただきたい内容をお話します。

どんな運動をどの程度行ったら良いかや、運動による予防効果などをがん専門運動指導士がお伝えします。過去に罹患された方、現在罹患されている方に対しては今後どのような運動をしたら良いかをお伝えします。一緒に楽しく学びましょう。

セミナーの後半は簡単なエクササイズを行います。

日時：3月7日(土) 10:30～11:30
場所：かすやドーム
対象：18歳以上の方
定員：30人
料金：無料



はつらつ健康教室

申込開始日(先着順) 2月17日(火) 12:30～

いつまでも元気に自分らしく生活できるように定期的に体を動かしませんか。毎月テーマに沿って運動をします。3月は脳トレエクササイズと鍵盤ハーモニカに挑戦します。鍵盤ハーモニカは呼吸機能の向上・脳の活性化・姿勢改善などたくさんの優れた効果が期待されます。運動は苦手だけど健康のために何かしたいという方におススメです。

日時：3月3日(火)、10日(火)、17日(火)、24日(火)
 13:10～14:10
定員：5人
料金：2,400円/全4回

※鍵盤ハーモニカは無料で貸し出します。



〈有料広告〉

流通センターまつり・冬 開催のご案内

開催日時：2026年2月15日(日) 8:00～15:00
開催場所：福岡市東区多の津1丁目
出店社数：27社程度
販売品目：衣料、雑貨、インテリア、寝具、食品、飲食物他

雨天決行ですが、荒天の際は中止する場合がございます。中止の場合は公式LINEにてご案内いたします。
 ※無料シャトルバスの運行はございません

主 催：協同組合福岡卸センター、協同組合オロシウムFUKUOKA
 共 催：福岡商工会議所
 問合先：〒813-0034 福岡市東区多の津1丁目7-1
 TEL 092-622-2711 FAX 092-622-2700

公式LINE

〈有料広告〉

永代供養専用区画 悠久の丘

樹木葬 60万円～

ペットと一緒に眠れる樹木葬あります!

ささぐり極楽霊苑 福楽駅から電話一本ですぐお迎え。随時 無料送迎!!

SASAGURI GOKURAKUREIEN

■津波黒字極楽111-1 ■定休日:毎週水曜日

ハイゴクラク

0120-81-5969

詳しくはコチラ

●事業主体：(公財)福楽極楽苑 ●代表理事/上戸 浩介 ●経営許可番号/6年度第139号の7(平成6年11月1日許可)

行事予定表

町内保育所開催の子育て支援イベント

施設休館日

Wed 水	Thu 木	Fri 金	Sat 土
<p>健 赤ちゃん相談 (9:15~11:15) ㊦</p> <p>㊦ 園開放(観劇会) (10:00~11:00) ㊦</p> <p>子 はぐはぐヨガ (10:30~11:30) ㊦</p> <p>㊦ 生活発表会ごっこ (10:30~12:00)</p> <p>健 マタニティ相談 (11:00~12:00) ㊦</p> <p style="text-align: center; font-size: 2em;">4</p>	<p>㊦ 絵本の紹介 (9:30~10:30) ㊦</p> <p>子 ハイハイレース&よーいドン (11:00~、14:30~)</p> <p style="text-align: center; font-size: 2em;">5</p>	<p>㊦ プラ板あそび (10:00~12:00) ㊦</p> <p>子 子どもと笑顔で過ごすためのプログラム (10:30~11:30) ㊦</p> <p>㊦ あかちゃん向けおはなし会 (11:00~11:20)</p> <p>全国一斉情報伝達訓練(Jアラート)</p> <p>👉14ページ</p> <p style="text-align: center; font-size: 2em;">6</p>	<p>子 ファミサポ講習会 (10:00~12:00) ㊦</p> <p>㊦ おおきい子向けおはなし会 (11:00~11:30)</p> <p>㊦ 地域貸出 (袖須文化センター 11:00~12:00) (上大隈公民会館 14:00~15:00)</p> <p>子 花サークル (13:40~15:00) ㊦</p> <p>㊦ 上映会 (① 10:30~12:10) (② 14:00~16:00) ㊦</p> <p>👉19ページ</p> <p style="text-align: center; font-size: 2em;">7</p>
<p>(建国記念の日)</p> <p>子 英語スポーツ教室 (9:45~10:30、10:50~11:50)</p> <p style="text-align: center; font-size: 2em;">11</p>	<p>健 10か月児健診 (9:15~10:15、13:00~13:45)</p> <p>健 10か月ブックスタート読み聞かせ (10か月健診終了後)</p> <p>㊦ 手作り遊具の紹介 (9:30~10:30) ㊦</p> <p style="text-align: center; font-size: 2em;">12</p> <p>🏠 粕屋フォーラム</p>	<p>㊦ 食育講習会 (10:00~12:00) ㊦</p> <p>子 ファミサポ講習会 (10:30~12:00) ㊦</p> <p style="text-align: center; font-size: 2em;">13</p> <p>🏠 粕屋フォーラム</p>	<p>子 ライフキネティック (9:45~10:30、10:50~11:50) ㊦</p> <p>歴史講座④ (阿恵官衙遺跡、10:00~11:30) ㊦</p> <p style="text-align: center; font-size: 2em;">14</p> <p>🏠 粕屋フォーラム</p>
<p>㊦ お楽しみ園開放 (わらべうたあそび) (10:00~11:00) ㊦</p> <p>子 ファミサポ講習会 (10:00~12:00) ㊦</p> <p>㊦ ひなまつり製作 (10:30~12:00) ㊦</p> <p>かすやおしゃべりカフェ (認知症カフェ) 駅前カフェ3ca8(さかや) (15:00~16:00)</p> <p style="text-align: center; font-size: 2em;">18</p> <p>🏠 粕屋フォーラム</p>	<p>㊦ 親子ふれあいマッサージ (9:30~10:30) ㊦</p> <p>子 製作(おひなさま) (9:30~11:30、13:30~) マインナンバーカード夜間窓口 (17:00~19:30)</p> <p style="text-align: center; font-size: 2em;">19</p> <p>🏠 粕屋フォーラム</p>	<p>健 3歳児健診 (9:15~10:15、12:50~13:45)</p> <p>健 ウォーキング(スマイル会) (9:30~12:00)</p> <p>㊦ スタンプあそび (10:00~12:00) ㊦</p> <p style="text-align: center; font-size: 2em;">20</p> <p>🏠 粕屋フォーラム</p>	<p>子 ファミサポ講習会 (9:30~12:30) ㊦</p> <p>㊦ おおきい子向けおはなし会 (11:00~11:30)</p> <p>㊦ 地域貸出 (袖須文化センター 11:00~12:00) (上大隈公民会館 14:00~15:00)</p> <p style="text-align: center; font-size: 2em;">21</p>
<p>健 4か月児健診 (9:15~10:15、13:00~13:45)</p> <p>子 親子運動教室(ヨチヨチ) (10:30~11:30) ㊦</p> <p>👉19ページ</p> <p>子 3歳児ブックスタート (11:00~11:30)</p> <p style="text-align: center; font-size: 2em;">25</p>	<p>健 1歳6か月児健診 (9:15~10:15、12:50~13:45)</p> <p>子 読み聞かせ (10:30~11:15)</p> <p>子 ママと一緒にベビーマッサージ (10:30~11:30、13:40~14:40)</p> <p style="text-align: center; font-size: 2em;">26</p> <p>🏠 粕屋フォーラム</p>	<p>㊦ ひなまつり製作 (10:00~12:00) ㊦</p> <p>㊦ このほんよんで (11:00~11:30)</p> <p style="text-align: center; font-size: 2em;">27</p>	<p>㊦ おおきい子向けおはなし会 (11:00~11:30)</p> <p style="text-align: center; font-size: 2em;">28</p>

まちのわだい

男女共同参画「ラム

税務特集

まちからのお知らせ

団体掲示板

施設情報

行事予定

みんなで安心

いろいろ情報

飲酒運転根絶 強調月間



2月の

町内の交通事故

11月末現在(前年比)

	令和7年 11月中	累計
件数	31(± 0)	226(-40)
内高齢者	5(- 5)	65(+ 6)
<small>(上記累計件数のうち飲酒運転にかかわるもの1(+1)件)</small>		
死者数	0(± 0)	0(± 0)
負傷者数	39(+ 3)	260(-96)

2月の税金

固定資産税	第4期
国民健康保険税	第9期

今月の各種相談

特設人権相談

3日(火)
福祉センター(10時~12時)

行政相談

3日(火)
福祉センター(10時~12時)

心配ごと相談

3日(火)・17日(火)
福祉センター(10時~12時)
※裁判所で訴訟中、弁護士に依頼済の方は受け付けできません。

交通事故・犯罪などの住民相談

12日(木)・26日(木)
粕屋町役場(10時~12時)
※要予約 ☎ 938-0173 地域共創課

ファイナンシャルプランナー生活設計相談

9日(月)
粕屋町役場(9時~19時)
※要予約 ☎ 938-0232 収納課

- 健康センター
- 図書館(粕屋フォーラム)
- かすやこども館
- 粕屋わかば保育園
- ヴィラのぞみ愛児園
- 大川保育園
- 青葉はるまち保育園
- 星の子保育園
- 西保育所
- 仲原保育所
- 中央保育所
- 要予約

Sun 日	Mon 月	Tue 火
<p>① 体操のお兄さんと遊ぼう (9:45~10:30) ㊟</p> <p>② 体操のお兄さんとホップステップジャンプ (10:50~11:50) ㊟</p> <p>㊟ ちいさい子向けおはなし会 (11:00~11:30)</p> <p>㊟ ボランティア養成講座③ (14:30~15:30) ㊟</p> <p>㊟ 小学生向けおはなし会 (15:00~15:30)</p> <p style="text-align: right; font-size: 2em;">1</p>	<p>健康相談 (9:00~12:00)</p> <p>ウォーキング(スマイル会) (9:30~12:00)</p> <p>豆まき会 (10:30~12:00) ㊟</p> <p>粕屋フォーラム サンレイクかすや かすやドーム</p> <p style="text-align: right; font-size: 2em;">2</p>	<p>① 体操のお兄さんと遊ぼう (10:00~11:00)</p> <p>かすやこども館</p> <p style="text-align: right; font-size: 2em;">3</p>
<p>㊟ 上映会 (①10:30~12:30 ②14:00~16:20) ㊟</p> <p>19ページ</p> <p>㊟ ちいさい子向けおはなし会 (11:00~11:30)</p> <p style="text-align: right; font-size: 2em;">8</p>	<p>㊟ 2、3月生まれ誕生会 (10:30~12:00) ㊟</p> <p>粕屋フォーラム かすやこども館 かすやドーム</p> <p style="text-align: right; font-size: 2em;">9</p>	<p>① 体操のお兄さんと遊ぼう (10:00~11:00)</p> <p>かすやこども館</p> <p style="text-align: right; font-size: 2em;">10</p>
<p>マイナンバーカード休日開庁 (9:00~12:00)</p> <p>第19回 粕屋町軽スポーツ大会 (かすやドーム、9:20開会)</p> <p>ファミサポ講習会 (10:00~12:00) ㊟</p> <p style="text-align: right; font-size: 2em;">15</p>	<p>講習会 (10:30~12:00) ㊟</p> <p>粕屋フォーラム かすやドーム</p> <p style="text-align: right; font-size: 2em;">16</p>	<p>2歳児歯科健診 (9:15~10:15、12:50~13:45)</p> <p>① 体操のお兄さんと遊ぼう (10:00~11:00)</p> <p>粕屋フォーラム かすやこども館</p> <p style="text-align: right; font-size: 2em;">17</p>
<p>リトミック(ボディトーク) (9:45~10:30) ㊟</p> <p>キッズダンス(ボディトーク) (10:50~11:50) ㊟</p> <p>㊟ 3歳児ブックスタート (11:00~11:30)</p> <p style="text-align: right; font-size: 2em;">22</p>	<p>(天皇誕生日)</p> <p>① 体操のお兄さんと遊ぼう (9:45~10:30) ㊟</p> <p>② 体操のお兄さんとホップステップジャンプ (10:50~11:50) ㊟</p> <p>お誕生会 (11:00~)</p> <p style="text-align: right; font-size: 2em;">23</p>	<p>ふくしの日 (福祉関係団体によるバザー) (庁舎1階ロビー、10:00~)</p> <p>① 体操のお兄さんと遊ぼう (10:00~11:00)</p> <p>粕屋フォーラム かすやこども館</p> <p style="text-align: right; font-size: 2em;">24</p>

粕屋フォーラム…粕屋町立図書館、歴史資料館



朝食抜きは危険!?

朝から体がだるい、仕事や勉強に集中できないと感じている人はいませんか。その症状、朝食抜きが原因かもしれません。

粕屋町の健康増進計画である健康かすや21のアンケート結果では、20代で朝食を欠食する人の割合は**40.8%**という結果になりました。朝食は、起きて1日を元気に活動するためのエネルギー源となります。朝ごはんを食べて1日を元気に過ごしましょう。

なぜ朝ごはんが大切な?

「朝食を食べない方が調子がいい」というのは勘違いです。

私たちの体は寝ている間にエネルギーを消費しています。夜間はエネルギーの供給が止まり、朝目覚めた時の体は「空っぽの状態」に近いと言えます。そんな状態で活動を始めても、脳や体が十分に働かないことがあります。朝ごはんをしっかり食べることで、エネルギーを補給し、新陳代謝を活性化させることができます。

さらに、**朝ごはんは脳の働きにも影響**します。特に、**炭水化物は脳のエネルギー源**として重要です。朝ごはんをしっかり食べることで、午前中のやる気や集中力を高めることにつながります。

朝食ステップ1・2・3

朝ごはんを準備する時間がないという方でも、まずは何か1品食べることから始めてみませんか。朝ごはんを食べる習慣がついた方は、食べる内容を意識してみてください。

ステップ1

まずは、朝に何か食べる習慣をつける

おにぎり、バナナ、ヨーグルトなど、なんでもいいのでまずは食べる習慣を。



ステップ2

品数を増やしてみる

食パン+目玉焼き、ご飯+納豆など、主食に1品手軽にできるおかずを追加してみましょう。



ステップ3

主食+主菜+副菜を意識した朝食を

前日の残りなどをうまく活用し、手軽でバランスの良い朝食を目指しましょう。



納豆めかぶご飯+前日の残りの具沢山豚汁

粕屋町ホームページにも簡単にできるレシピを公開中です。ぜひ参考にしてください。

健康かすや21レシピ集 →



問い合わせ 粕屋町健康づくり課(健康センター) ☎ 938-0258

安全安心

インターネットの危険から子どもを守りましょう

最近、子どもたちも自分のスマートフォンを持ち、メールや調べ物、ゲームなどを利用することが多くなりました。一方で、不適切なサイトなどにアクセスし、犯罪やトラブルに巻き込まれるケースも絶えません。そこで、トラブル防止のために、保護者ができるポイントを紹介します。

ペアレンタルコントロールを活用する

ペアレンタルコントロールとは、子どものスマートフォン等の使用状況を保護者が把握したり、安全管理を行ったりする仕組みです。

保護者のスマートフォンで子どもの日々の利用状況を確認したり、利用する時間や時間帯の調整をしたり、課金の制限等を行ったりできます。

フィルタリングを利用する

不適切な情報へのアクセスを制限する「フィルタリング」を活用しましょう。

出会い系サイトやアダルトサイト、暴力的な表現のあるサイトなどを、子どもが閲覧できないようにします。

ルール作り

ルールづくりは保護者の一方的な押し付けではなく、子どもと一緒に、利用目的や利用場所・時間帯を話し合ってルールを決めることが大切です。また、そのルールは、成長とともに少しずつ見直していく必要があります。

ルール

- 名前や顔写真、学校名などは書き込まない。
- 友達にメールやメッセージのやり取りを強要しない。
- 利用する場所や時間を決める。
- パスワードは親が管理する。
- トラブルの時はすぐに保護者に相談する。

万一、トラブルが生じたときには、子どもが一人で抱え込まず、すぐに保護者に相談するよう、普段から子どもと話しておきましょう。

問い合わせ 粕屋町地域共創課 ☎ 938-0173

認知症をもっと身近に!

若年性認知症をご存じですか — 働き盛りの世代にも起こりうる認知症 —

65歳未満で発症する「若年性認知症」をご存じですか?

認知症は高齢者だけの病気ではありません。65歳未満で発症する認知症を「若年性認知症」と呼びます。多くは40代～50代の働き盛りに発症し、外見からは病気だと分かりにくいので、周囲から「怠けている」「気のせいだ」と誤解されやすく、本人や家族が一人で悩みを抱え込んでしまう深刻な現状があります。

こんな「変化」に心当たりはありませんか?

若年性認知症は、仕事や日常生活の中での「ちょっとした違和感」から始まります。

- 仕事のミスが急に増えた(同じ間違いを繰り返す、手順を忘れる)
- 段取りや計画を立てるのが苦手になった
- 言葉がパツと出てこない、会話の内容が理解しにくい
- やる気が起きない、気分が不安定(うつ状態と間違われることもあります)

これらの変化は「疲れやストレスのせい」と見過ごされがちです。発見が遅れると、適切な支援が受けられないまま症状が進行してしまうこともあります。



周囲のサポートと「早めの相談」が大切です

若年性認知症は、家計(経済面)や子育て、親の介護など、生活全般に大きな影響を及ぼします。本人やご家族、職場の方が大きな不安を抱えるのは当然のことです。「最近、いつもと様子が違うな」と感じたときは、迷わず早めに相談につなげることが大切です。

ご相談・お問い合わせ窓口

- まずは、お近くの相談窓口へお気軽にお電話ください。
- 粕屋町地域包括支援センター(介護や認知症全般の悩み) ☎ 092-938-0229
 - 福岡県若年性認知症サポートセンター(専門情報・就労支援など) ☎ 0930-26-2370
- 粕屋町では、介護や認知症の悩みなど、どなたでも気軽に話せる交流の場として、かすやおしゃべりカフェ(認知症カフェ)を毎月開催しています。日程や時間は、22ページをご覧ください。

問い合わせ 粕屋町高齢者支援課 地域包括支援係(地域包括支援センター) ☎ 938-0229

いろいろ情報



相談

法律と暮らしの無料相談

福岡東部法律事務所のご協力により、「法律と暮らしの無料相談会」が開かれます。どなたでもお気軽にお越しください。

●弁護士が直接お会いして相談に応じます。

●相談内容は固く秘密が守られます。

●相談は無料です。

日時 2月13日(金) 18時～21時

場所 サンレイフかすや

研修室3・研修室4

予約問い合わせ 鶴町センター

☎(621)1210

解雇・雇止め集中相談会

電話と面談による解雇・雇止め集中相談会を実施します。

相談内容により弁護士相談も連携して行います。

(相談無料・秘密厳守)
日時 2月25日(水)、26日(木)
9時～20時

(受付は19時30分まで)
※弁護士面談

2月25日(水) 15時～19時
(事前に相談員面談のうえ)

お知らせ

119 3月1日(日)～7日(土) 春季全国火災予防運動を実施します

この運動は、火災が発生しやすい時季を迎えるに当たり、火災予防思想の一層の普及を図り、火災の発生を防止し、高齢者を中心とする死者の発生や財産の損失を防止することを目的として、毎年実施されているものです。

火災による被害を軽減するためには、一人ひとりが普段の生活の中で防火に対する意識を高め、火災予防の対策を行うことが重要です。住宅火災による死者の発生防止対策をまとめた「住宅防火 いのちを守る 10のポイント」を参考に身の回りの火災予防対策を確認しましょう。

住宅防火 いのちを守る 10のポイント

4つの習慣

- 寝たばは絶対にしない、させない。
- ストーブの周りに燃えやすいものを置かない。
- こころを使うときは火のそばを離れない。
- コンセントはほこりを清掃し、不必要なプラグは抜く。

6つの対策

- 火災の発生を防ぐために、ストーブやこころ等は安全装置の付いた機器を使用する。
- 火災の早期発見のために、住宅用火災警報器を定期的に点検し、10年を目安に交換する。
- 火災の拡大を防ぐために、部屋を整理整頓し、寝具、衣類およびカーテンは、防災品を使用する。
- 火災を小さいうちに消すために、消火器等を設置し、使い方を確認しておく。
- お年寄りや身体の不自由な人は、避難経路と避難方法を常に確保し、備えておく。
- 防火防災訓練への参加、戸別訪問などにより、地域ぐるみの防火対策を行う。

令和7年度 全国統一防火標語 準備よし



マスコットキャラクター かすやん



公式ホームページ

問い合わせ

粕屋南部消防組合消防本部
☎(095)511-1

妊産婦・乳児(1歳未満) 歯科健診・指導相談のご案内

お母さんと赤ちゃんのお口の健康のため、粕屋歯科医師会では粕屋地区に在住または粕屋地区の産婦人科に通院されている妊産婦さんと、1歳未満のお子さんを対象とした「歯科健診・指導相談」を行っています。

生まれたばかりの赤ちゃんのお口の中には、むし歯菌はいません。口移しでものを食べさせたり、大人が使ったスプーンや箸で赤ちゃんに食事をさせたりすることで、お母さんや家族からむし歯菌をもらってしまつことが多いです。赤ちゃんが生まれてから、むし歯予防のスタートとして重要なのは、周りの大人、特にお母さんのお口のむし歯菌を減らすことが大切です。

「歯科健診・指導相談」は無料で受けられますので、ぜひこの機会にご利用ください。

歯科医師・歯科衛生士等が、お口の状態に合わせて歯科保健指導・相談を行います。つわり中のブラッシング法や、はえたばかりの乳歯のブラッシング方法など、なんでもご相談ください。妊娠中および出産後1年以内の方は、3回まで無料で受けられます。(妊娠中の受診時期はかかりつけの産婦人科にご相談ください。)

受診の際には粕屋歯科医師会ホームページに掲載の「協力歯科医院」のリストの中から、ご希望の医院にご連絡ください。左記ステッカーがある医院で歯科健診の受診が可能です。母子健康手帳・検診カードをお持ちください。

問い合わせ
一般社団法人粕屋歯科医師会
☎(712)1764



糟屋地区文化協会連合会 事務局職員の募集

糟屋郡自治会館内
「糟屋地区文化協会連合会」事務所
(粕屋町上大隈54)
勤務日時
週3日(月12日勤務)

9時〜17時(勤務曜日などは面談の上)

職務内容
文化協会連合会が主催する行事等の資料作成および事務全般
パソコン(ワード・エクセル)を使用します。

給与

時給(福岡県の基準による)・賞与年2回

応募締め切り 2月27日(金)

応募方法

経歴書を左記まで送付してください。

送付先

〒811-2309
粕屋町駕与丁1-6-1
サンレイフかさや内

粕屋町文化協会 八尋 凧子宛

問い合わせ

☎090(3737)2682
八尋まで

催し

博多座町民半額観劇会

公演名

ミュージカル『レイディバズ』

出演者

奥田いろは 小南満佑子 ほか
配役は博多座ホームページでご確認ください。

日時

①4月4日(土) 17時

- ②4月7日(火) 12時
- ③4月7日(火) 17時
- ④4月9日(木) 12時
- ⑤4月9日(木) 17時
- ⑥4月13日(月) 12時

定員 各回50人

*応募多数の場合は抽選

場所 博多座

(福岡市博多区下川端町2-1)

料金

チケット料金：平日A席7,750円(通常15,500円のところ)
①⑥土日・千穂菜A席8,000円(通常16,000円のところ)
取扱い手数料：1枚の場合400円、2枚の場合700円
※別途「振替手数料」が必要となります。

申込方法

85円はがきに、希望公演日時(1通1公演のみ)、参加人数(1人または2人)、郵便番号、住所、氏名、年令、電話番号を記入して2月13日(金)消印有効までに左記へ郵送

申込先

〒810-0879

日本郵便(株)福岡中央郵便局留

「町民半額会」宛

当選ハガキ発送 2月20日(金)頃

問い合わせ

公益社団法人日本演劇興行協会 町民半額会事務局
☎(751)8258
(平日10時〜18時)※電話のみ

映画「希望の国」上映会

東日本大震災から15年。毎年、この時期に企画している上映会です。

震災とそれに続く原発事故が人々の生活を二変させる中、もがきながら必死に生きる、家族の物語です。(園子温監督、2012年作品)

日時 3月7日(土)

13時30分開場 14時開会

会場

サンレイフかさや多目的ホール

参加費 500円

(高校生以下は、無料)

※事前申し込み不要

問い合わせ

3.11かさや上映会実行委員会事務局(弁護士法人奔流 粕屋オフィス内)
☎(719)0885



今月の水道メーター器交換

水道メーター器の有効期間(8年間)が満了する前に、町が委託した指定業者が該当する方の自宅を訪問し、交換を行います。

今月の交換対象区域

大隈区、上大隈区、朝日区、内橋一区

※交換工事で、代金を請求することは一切ありません。

問い合わせ

下記の委託業者または粕屋町上下水道課
☎(938)0226まで

指定委託業者

- (有)前田設備工業
☎(621)9928
- (株)倉田
☎(938)2708
- 松山工業(株)
☎(938)2245



水道メーター

寄贈御礼

12月1日から12月31日(敬称略)

左の方々より、香典返しとして多額の御寄附を賜りました。紙面をかりまして、厚く御礼申し上げます。御寄附いただいたご芳志は、十分尊重して、有意義に使わせていただきます。

居住地	亡くなられた方	年齢	寄贈主	寄附受納団体
若宮	吉田 裕司	61	吉田紗奈香	粕屋町社会福祉協議会 若宮区
江辻	因 トラノ	101	因 京一	江辻区 江辻四つ葉クラブ



無料招待券を配付します



今シーズンからVリーグに参戦している福岡ギラソールは、バレーボールを通して子どもたちに夢を、地域に誇りを、そして福岡に新たな熱狂を届けるために活動をしている女子バレーボールチームで、粕屋町とフレンドリータウン協定を締結しています。

今回、協定締結を記念して粕屋町にお住まいの皆さま1,000人を、ホームゲームに無料で招待します。ぜひ、試合会場に足を運んで、福岡ギラソールの応援をしてみませんか。

対象の試合日程

VS アルテミス北海道戦

会場 飯塚市総合体育館

2/21(土) 14:00 試合開始 2/22(日) 11:00 試合開始

VS 広島オイラーズ戦

会場 福岡市民体育館

3/7(土) 15:00 試合開始 3/8(日) 13:00 試合開始

VS 信州ブリアントアリーズ戦

会場 岡垣サンリーアイ

2/28(土) 14:00 試合開始 3/1(日) 13:00 試合開始

VS ヴィアティン三重戦

会場 岡垣サンリーアイ

3/14(土) 14:00 試合開始 3/15(日) 13:00 試合開始

無料招待券の取得方法

- **配布場所** 粕屋町役場2階 社会教育課窓口
- **配布期間** 2月2日(月)～3月13日(金)
(先着順のため、なくなり次第終了します。詳しくは、粕屋町ホームページをご確認ください。)
- **必要なもの** 住所が記載された本人確認書類

無料招待券取得後の流れ

- 希望する試合日程の会場で、無料招待券を持参して入口受付へお越しください。

注意事項

- 粕屋町在住の方が対象です。
- 無料招待券は、対象の試合日程のうち、1回に限り利用できます。
- 窓口で必要な枚数をお渡ししますが、町民以外の分や転売を目的とした受け取りはしないでください。
- 受け取る枚数は必要最低限とし、多くの方が観戦できるよう配慮をお願いします。
- 大量の無料招待券を希望された場合は、観戦者の確認をする場合があります。
- 駐車場は数が限られますので、公共交通機関をご利用ください。

粕屋町ホームページ



問い合わせ 粕屋町社会教育課 ☎ 938-0243

令和8年2月1日発行
編集／粕屋町総務部総合政策課
発行／粕屋町 福岡県糟屋郡粕屋町駕与丁一丁目1番1号 ☎ 938-2311
印刷／株式会社 三光

UD FONT

見やすいユニバーサルデザインフォントを採用しています。



この広報誌は、環境保全のため、FSC®認証紙を使用し、廃液を出さず、環境にやさしい「水なし印刷」で印刷しています。

